Что означает перегрев гидравлического масла и как это связано с ремонтом гидрораспределителя

Перегрев масла: не просто дискомфорт, а сигнал бедствия

Когда гидравлическое масло начинает нагреваться выше рабочей температуры, это не мелкая неприятность. Это один из самых красноречивых признаков того, что в системе что-то пошло не так. Игнорировать перегрев нельзя — последствия могут быть дорогостоящими и опасными для всей гидравлики. В этой статье разберем, почему масло греется, какие узлы страдают в первую очередь и как этот симптом связан с необходимостью ремонта гидрораспределителя.

Почему масло греется: основные причины

Гидравлическое масло выполняет несколько функций: передает усилие, смазывает трущиеся детали и отводит тепло. В нормальном режиме оно нагревается, но не превышает 60–80°C (в зависимости от типа масла и конструкции системы). Когда температура поднимается выше, это говорит о том, что либо в системе слишком большие потери энергии, либо нарушен теплоотвод.

Самые частые причины перегрева:

- **Утечка масла через золотник гидрораспределителя.** Если уплотнения изношены или золотник заклинило, масло перетекает из напорной линии в сливную, не совершая полезной работы. Энергия насоса тратится впустую, превращаясь в тепло.
- **Засоренный или неисправный гидробак.** Если емкость мала или вентиляция плохая, маслу некуда отдавать тепло. Уровень масла ниже нормы тоже ухудшает охлаждение.
- **Неисправный гидронасос.** Изношенный насос создает избыточное трение и вибрацию, что ведет к нагреву. Кроме того, он может подавать масло с пульсациями, вызывающими локальный нагрев.
- **Зауженные или забитые трубопроводы.** Любое сужение создает дополнительное сопротивление, которое превращается в тепло.
- **Слишком высокая вязкость масла.** Густое масло тяжелее прокачивается, больше трется о стенки.

При этом важно понимать: перегрев — это не первопричина, а следствие. Чтобы устранить его, нужно найти узел, который работает неправильно. Чаще всего этим узлом оказывается гидрораспределитель.

Как перегрев убивает гидравлику

Когда масло перегревается, его вязкость падает. Тонкое масло хуже смазывает детали, быстрее разрушается. В результате ускоряется износ всех компонентов: насосов, цилиндров, уплотнений. Но самый уязвимый элемент — это гидрораспределитель. Внутри него находятся прецизионные пары золотник–корпус с зазором в несколько микрон. При перегреве корпус расширяется, зазор увеличивается, масло начинает перетекать — и эффективность падает еще сильнее. Возникает замкнутый круг: перегрев → износ → еще больший перегрев.

Кроме того, при высокой температуре масло окисляется, образуя шлам и лаковые отложения. Эти частицы оседают на золотнике, забивают дроссельные каналы и могут привести к заклиниванию гидрораспределителя. В итоге машина может неожиданно потерять управление гидравликой — например, ковш экскаватора перестанет опускаться или подниматься.

Именно поэтому при первых признаках перегрева стоит проверить состояние гидрораспределителя. Часто его ремонт — это не замена всего узла, а чистка, замена уплотнений или притирка золотника. Это дешевле и быстрее, чем покупать новый распределитель, но требует опыта и точных инструментов. Поэтому такую работу лучше доверить специалистам, которые знакомы с особенностями конкретной модели. Obs — хороший пример того, как профессиональный подход к ремонту гидрораспределителя позволяет вернуть системе нормальную температуру без лишних затрат.

Признаки, что греется именно гидрораспределитель

Не каждый перегрев указывает на распределитель. Но есть характерные симптомы:

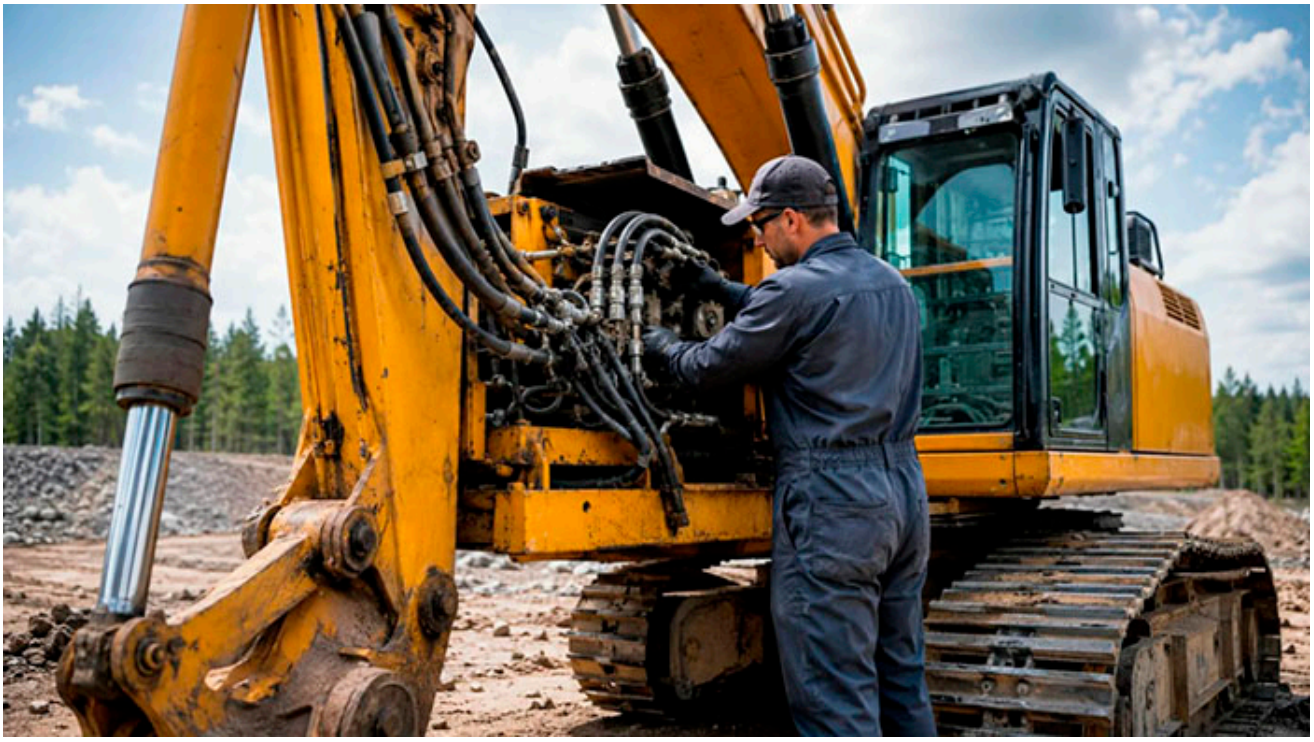

- Масло в баке горячее, а гидроцилиндры работают медленно или с рывками.
- Слышен шум — свист или гул, который меняется при переключении золотника.
- Вибрация на корпусе распределителя.
- Утечка масла по штоку управления или в местах соединений.

Если вы заметили хотя бы один из этих признаков, стоит проверить давление на выходе из распределителя с помощью манометра. Падение рабочего давления ниже нормы при работающем насосе — почти верный признак внутренней утечки через золотник. Такую утечку невозможно увидеть глазом, но она четко фиксируется манометром.

Что делать, если масло перегревается

Первое и главное — не эксплуатировать технику до выяснения причины. Работа на перегретом масле ускоряет износ в 2–3 раза. Второе — проверить уровень и состояние масла. Если оно темное, с запахом гари или в нем видны пузырьки воздуха — это признаки кавитации или термического разложения. Третье — оценить температуру разных участков системы рукой (осторожно!) или тепловизором. Самый горячий участок часто указывает на неисправный узел.

Если подозрение падает на гидрораспределитель, не пытайтесь разбирать его без схемы и специального инструмента. Внутри есть пружины и шариковые клапаны, которые при неправильной сборке могут вылететь и потеряться. Лучше вызвать

мастера или отвезти распределитель в сервис. Специалист проверит зазоры, состояние уплотнений и, если нужно, отремонтирует узел. В некоторых случаях помогает замена масла и фильтра, но если распределитель уже изношен, без ремонта не обойтись.

При этом не стоит забывать о гидронасосе: если он изношен, он сам может греть масло. Проверка насоса обычно проще — достаточно измерить производительность и давление на выходе. Но если проблема в распределителе, насос будет работать в усиленном режиме, перегреваясь вместе с маслом. Поэтому часто ремонт гидрораспределителя решает проблему перегрева всего комплекса.

В итоге перегрев гидравлического масла — это не самостоятельная поломка, а симптом, который требует диагностики. Самый частый виновник — изношенный или загрязненный гидрораспределитель, который либо пропускает масло, либо заклинивает. Своевременное обращение к специалистам и качественный ремонт позволяют вернуть системе нормальную температуру и продлить срок службы всей гидравлики. А такой опыт, как Obs, показывает, что грамотный подход к ремонту гидрораспределителя — это не только устранение перегрева, но и профилактика более серьезных поломок.