Hablar de **depilación láser Barcelona** ya no es hablar de una moda pasajera. Es una decisión práctica, estética y, sobre todo, médica en cierto sentido, porque la seguridad de la piel siempre debería ir por delante de la prisa por ver resultados. En consulta, una de las preguntas que más se repite no tiene que ver con el número de sesiones ni con el verano. Tiene que ver con algo mucho más sensato: qué sistema es más seguro entre diodo, alejandrita e IPL.

La respuesta corta es que ninguno es "el mejor" para todo el mundo. La respuesta útil, que es la que de verdad importa, es que cada tecnología tiene un perfil de seguridad distinto según el fototipo de piel, el grosor del vello, la zona corporal, el momento del año y la experiencia del centro. Ahí está la diferencia entre una buena experiencia y una piel irritada, pigmentada o tratada con parámetros poco adecuados.

En una ciudad como Barcelona, donde hay oferta en casi cada barrio y donde muchas personas buscan desde **depilación láser Les Corts** hasta tratamientos faciales en el Eixample o sesiones corporales cerca del trabajo, conviene entender qué hay detrás de cada máquina. No basta con leer "última tecnología" en un anuncio. Hay matices importantes, y esos matices son precisamente los que protegen la piel.

Seguridad primero, resultados después

Cuando se compara **depilación láser de diodo**, alejandrita e IPL, mucha gente se centra en la eficacia. Es normal. Si alguien paga varias sesiones, quiere ver menos vello, más suavidad y una rutina más cómoda. Pero un profesional responsable piensa primero en seguridad: cómo responde la melanina, cuánto calor llega al folículo, qué riesgo existe de quemadura superficial, qué posibilidad hay de inflamación persistente o de alteraciones del pigmento.

La base física es sencilla. Estas tecnologías trabajan con luz. Esa luz busca la melanina del pelo para generar calor y dañar el folículo. El problema es que la melanina no está solo en el vello, también está en la piel. Por eso la relación entre color de piel y tipo de equipo es decisiva. Cuanto más contraste haya entre piel clara y pelo oscuro, más fácil suele resultar tratar con seguridad. Cuanto más morena esté la piel, o cuanto más fino y claro sea el vello, más afinado debe ser el criterio.

Aquí aparece una verdad poco glamourosa, pero muy real: la seguridad no depende solo de la máquina. Depende muchísimo del diagnóstico previo, del ajuste de parámetros y de saber cuándo no tratar.

Qué diferencia al diodo, al alejandrita y a la IPL

Aunque a menudo se meten en el mismo saco bajo el término **depilación láser**, no son exactamente lo mismo.

El láser de diodo trabaja con una longitud de onda que suele moverse en torno a los 800 nm, con variaciones según el equipo. Se considera muy versátil y es una opción frecuente para **láser diodo mujer y hombre** porque se adapta bien a zonas corporales amplias, vello terminal y distintos fototipos, incluidos algunos más altos con los ajustes correctos.

El alejandrita se mueve alrededor de los 755 nm. Tiene una afinidad alta por la melanina del pelo, lo que puede traducirse en muy buenos resultados en pieles claras con vello oscuro. También suele ser una tecnología apreciada en zonas donde se busca rapidez y precisión, pero exige más cuidado si la piel está bronceada o si el fototipo es alto.

La IPL, o luz pulsada intensa, no es un láser propiamente dicho. Emite un espectro amplio de luz filtrada, no una sola longitud de onda. Puede utilizarse para depilación, pero su comportamiento es más dependiente del equipo concreto, del filtro usado y de la pericia del operador. Esto no la convierte en insegura por definición, pero sí en una tecnología donde las diferencias entre centros pueden ser enormes.

El láser de diodo y por qué suele verse como el más equilibrado

En muchos centros de **depilación láser diodo Barcelona**, el diodo se ha convertido en la herramienta de referencia. No es casualidad. En la práctica, ofrece un equilibrio muy razonable entre eficacia, tolerancia y capacidad de adaptación.

Su principal ventaja de seguridad está en que penetra bien y permite trabajar el folículo con relativa selectividad, sin exigir un contraste extremo entre piel y vello. Eso lo hace especialmente útil en personas con fototipos medios, en hombres con pelo grueso en espalda o pecho, y en mujeres con zonas hormonodependientes donde el vello es resistente.

Ahora bien, decir que el diodo es “seguro” no significa que sea imposible causar una lesión. He visto pieles irritadas durante días por usar energía alta en axilas recién exfoliadas. También he visto sesiones aplicadas sobre piernas con autobronceador residual, algo que aumenta el riesgo de sobrecalentamiento superficial. El láser no perdona el descuido, aunque la tecnología sea buena.

En términos reales, el diodo suele tolerarse bien si se cumplen tres condiciones: piel correctamente valorada, parámetros individualizados y una buena refrigeración. La refrigeración importa mucho más de lo que parece. No solo mejora el confort, también reduce el impacto térmico en epidermis y permite trabajar con más control.

Para quien pregunta por **depilación láser precio Barcelona**, el diodo a menudo aparece como una opción intermedia. No siempre es la más barata ni la más cara, pero suele ofrecer una relación razonable entre coste, comodidad y margen de seguridad.

Alejandrita, una gran opción cuando se usa en la piel adecuada

La **depilación láser alejandrita Barcelona** tiene muy buena fama, y con razón. En pieles claras, sin bronceado, con vello oscuro y bien pigmentado, puede ofrecer una respuesta muy rápida. Hay pacientes que notan una reducción visible desde las primeras sesiones, sobre todo en ingles, medias piernas o brazos con pelo negro y denso.

Su punto fuerte, sin embargo, coincide con su principal limitación. Como el alejandrita tiene alta absorción por la melanina, resulta menos perdonador en pieles morenas, bronceadas o con tendencia a hiperpigmentar. En verano barcelonés esto no es un detalle menor. Quien ha pasado fines de semana en la playa, sale a caminar a diario o simplemente adquiere color con facilidad no debería tratarse con la misma alegría que en invierno.

La pregunta “ **láser alejandrita o diodo**” no admite una respuesta universal. Si la piel es clara, el vello es oscuro y el centro trabaja bien, el alejandrita puede ser excelente. Si la piel es más oscura o si existe exposición solar reciente, el diodo suele ofrecer un colchón de seguridad más cómodo. El problema aparece cuando se intenta forzar al alejandrita a trabajar en pieles que no son ideales para esa longitud de onda.

En consulta se nota enseguida cuándo una persona ha recibido mala orientación comercial. Frases como “da igual que estés un poco morena” o “te hacemos una potencia suave y ya está” suelen acabar en

enrojecimientos prolongados, pequeños puntos oscuros, costras finas o una recuperación más lenta de lo esperado. Nada dramático en muchos casos, pero sí evitable.

IPL, la tecnología que más se malinterpreta

La IPL ha sido durante años la puerta de entrada de muchas personas a la llamada **depilación láser**, aunque técnicamente no lo sea. Su mala fama a veces es exagerada, pero también es verdad que ha sido una de las tecnologías más vendidas con promesas poco realistas.

La ventaja de la IPL es su versatilidad. Puede adaptarse con distintos filtros y configuraciones, y en manos expertas puede funcionar correctamente en ciertos perfiles. El problema es que, precisamente por ser tan flexible, depende mucho del criterio clínico y de la calidad del aparato. Dos centros que dicen hacer "depilación con IPL" pueden ofrecer experiencias totalmente distintas.

Desde el punto de vista de la seguridad, la IPL exige mucha precisión en la selección del paciente. Cuando se usa en vello muy fino, en pieles oscuras o sobre bronceado reciente, el margen de error se estrecha. Además, al no ser tan selectiva como un láser bien indicado, puede requerir más sesiones y dejar sensación de resultados irregulares.

Eso no significa que deba descartarse siempre. Significa que no conviene ponerla al mismo nivel que un buen láser solo porque ambas opciones prometan reducción del vello. Si alguien busca seguridad por encima de todo y encaja bien en diodo o alejandrita, normalmente esas opciones suelen dar más tranquilidad.

El fototipo, la gran clave que casi nadie explica bien

El fototipo cutáneo sigue siendo el factor que más influye en la seguridad del tratamiento. No basta con decir "soy blanca" o "me pongo morena rápido". Un profesional serio observa cómo reacciona la piel al sol, si hay manchas previas, si existe tendencia a marcas postinflamatorias, si la zona está expuesta y si hay diferencia entre rostro, axilas, ingles y piernas.

Una piel clara con pelo oscuro suele ser el escenario más cómodo, especialmente para alejandrita. Una piel media, mediterránea, muy común en Barcelona, puede ir estupendamente con diodo. Una piel más oscura, o una piel recientemente bronceada, obliga a extremar precauciones y, a veces, a posponer la sesión.

También hay zonas anatómicas que cambian la ecuación. Las ingles suelen tener buena respuesta, pero son sensibles. Las axilas concentran calor y rozamiento. El labio superior puede reaccionar con edema pasajero. Las piernas, en cambio, suelen tolerar bien el tratamiento, aunque en algunas mujeres con vello fino se necesita ajustar expectativas para evitar frustraciones.

Dónde aparecen los riesgos reales

La mayoría de las complicaciones no vienen por "mala suerte". Vienen por una cadena de pequeñas decisiones equivocadas. A veces la piel no se valoró bien. A veces el paciente ocultó una exposición solar reciente. A veces se utilizó una potencia conservadora de forma ineficaz durante meses, o al contrario, se subió demasiado rápido.

Los riesgos más habituales son enrojecimiento intenso, edema perifolicular prolongado, pequeñas costras, irritación persistente e hiperpigmentación postinflamatoria. La quemadura franca es menos frecuente en

centros responsables, pero puede ocurrir si se trata piel bronceada, si se solapan disparos de manera inadecuada o si no se revisan contraindicaciones.

Hay situaciones que elevan mucho el riesgo. Las enumero porque conviene tenerlas claras:

- exposición solar o cabina de bronceado en días o semanas cercanas
- uso de autobronceadores recientes
- medicamentos fotosensibilizantes o ciertos activos cosméticos irritantes
- piel lesionada, con dermatitis activa o recién exfoliada
- parámetros estándar aplicados sin adaptar a la persona y a la zona

Cada uno de estos puntos parece pequeño por separado. Juntos, son el retrato clásico de una mala sesión.

Lo que cambia entre invierno y verano en Barcelona

Barcelona tiene una particularidad evidente: la vida al aire libre. Playa, terrazas, paseos largos, deporte, escapadas de fin de semana. Todo eso influye en la seguridad de la **depilación láser Barcelona**. No porque el láser sea caprichoso, sino porque el sol modifica la cantidad de melanina activa en la piel y eso cambia el riesgo.

En invierno el margen de maniobra suele ser mayor. La piel está menos pigmentada, el cumplimiento de las pautas es más sencillo y el profesional puede trabajar con más confianza. En primavera y verano hay que ser mucho más honestos. Si alguien está tomando el sol con frecuencia, quizá sea mejor espaciar zonas expuestas o reservar ciertas áreas para épocas de menos radiación.

Esto importa especialmente en rostro, brazos y piernas. Muchas personas piden cita pensando solo en la agenda, no en la biología de su piel. Un buen centro no debería tener problema en decir “esperemos”. Esa es una de las mejores señales de seguridad.

La experiencia del centro importa tanto como la tecnología

Se habla mucho de la máquina y poco de las manos que la manejan. Sin embargo, en la práctica, un equipo excelente mal usado da peores resultados que un equipo correcto bien trabajado. En **depilación láser Les Corts**, en Gràcia o en cualquier otro barrio, la pregunta inteligente no es solo qué tecnología tienen, sino cómo valoran, cómo prueban y cómo hacen seguimiento.

Un centro responsable observa la piel antes de cada sesión. Pregunta por cambios en medicación, por sol, por reacciones previas, por brotes hormonales, por embarazo si corresponde, por tratamientos dermatológicos y por expectativas reales. Además, deja claro que el número de sesiones varía. Desconfiaría de cualquier promesa cerrada tipo “ocho sesiones para todo el mundo”.

También es buena señal que expliquen el porqué del intervalo entre sesiones. El vello no crece todo a la vez. Forzar sesiones demasiado seguidas no mejora la seguridad ni los resultados. Solo da sensación de actividad.

Cómo decidir entre diodo, alejandrita e IPL sin dejarse llevar por el marketing

Si alguien me pregunta qué elegir, no empiezo por la marca del aparato. Empiezo por la piel, el vello y la rutina de vida. Una persona que hace deporte al aire libre en la Barceloneta varias veces por semana no se

valora igual que otra que trabaja en interior y evita el sol. Un hombre con espalda densa no plantea el mismo enfoque que una mujer con vello facial fino. Y una piel oliva mediterránea no se trata igual que una piel muy clara con pecas.

La elección sensata suele seguir esta lógica. El alejandrita luce especialmente affordable IPL Barcelona bien en piel clara con vello oscuro y poca exposición solar. El diodo destaca por su versatilidad y suele ser una opción muy sólida en un abanico amplio de casos. La IPL puede tener espacio cuando está bien indicada, pero conviene analizarla con más cautela y sin asumir que equivale al láser en resultados y margen de seguridad.

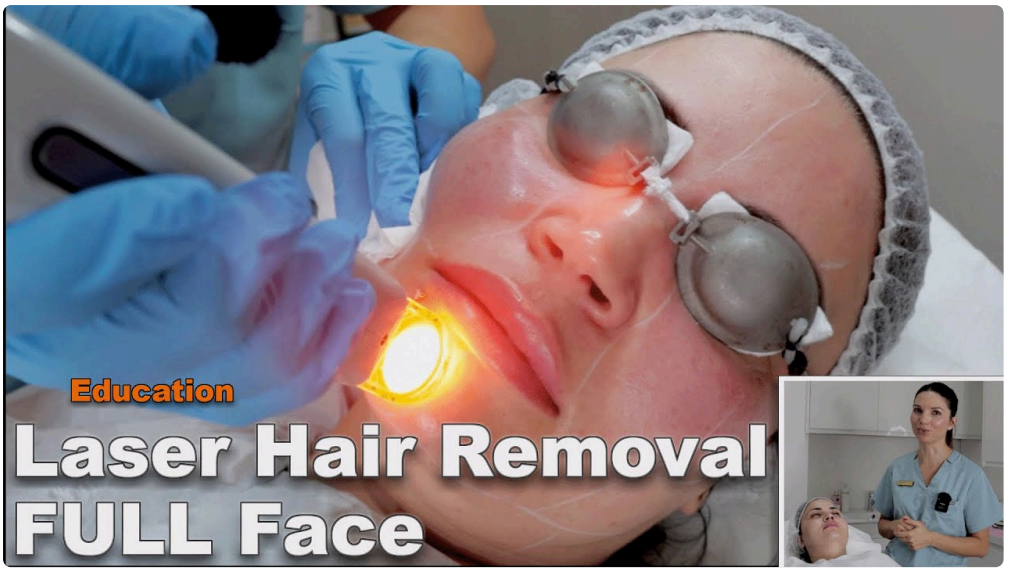

Para quien compara **depilación láser precio** o **depilación láser precio Barcelona**, conviene recordar algo básico: lo barato sale caro si obliga a repetir sesiones poco eficaces o, peor aún, si deja la piel alterada. El precio tiene sentido cuando incluye valoración honesta, parámetros individualizados y seguimiento.

Señales de una sesión bien hecha

No todo el mundo sabe identificar si una sesión ha sido correcta. Y eso es normal. La mayoría de pacientes solo nota si dolió más ipl barcelona o menos. Pero hay pistas bastante fiables de que el proceso se está haciendo con cabeza.

- te preguntan por exposición solar y cambios médicos antes de disparar
- revisan la piel y el tipo de vello en esa visita, no solo en la primera
- ajustan parámetros según zona, fototipo y respuesta previa
- explican cuidados posteriores concretos, sin frases vagas
- aceptan posponer la sesión si la piel no está en condiciones ideales

Cuando esto ocurre, la sensación general suele ser de control. Incluso si hay molestia, se percibe que existe criterio. Y esa sensación no es menor. La seguridad también se transmite.

Dudas frecuentes que merecen una respuesta clara

Una de las más comunes es si el dolor indica que está funcionando. No necesariamente. Hay personas que toleran muy bien el tratamiento y responden de maravilla. Otras sienten bastante calor y no por eso obtienen mejores resultados. El dolor no es una escala fiable de eficacia.

Otra duda típica es si la piel puede quedar marcada de forma permanente. En manos expertas y con indicación correcta, lo habitual es que no. Pero negar ese riesgo sería poco serio. Sí puede haber hiperpigmentación o irritación persistente si se trata una piel no apta en ese momento o si se ignoran las pautas de cuidado posterior.

También se pregunta mucho por si sirve igual para mujer y hombre. Sí, aunque no exactamente de la misma manera. El **láser diodo mujer y hombre** suele adaptarse muy bien a ambos, pero el patrón hormonal masculino, sobre todo en hombros, espalda y barba, puede exigir más sesiones y más mantenimiento. No es un fallo del equipo, es biología.

Entonces, ¿cuál es el más seguro?

Si hay que responder con honestidad profesional, el más seguro es el que mejor se ajusta a tu piel y a tu vello en ese momento concreto, aplicado por un centro competente y con una indicación prudente. Dicho eso, en un contexto general y realista, el diodo suele ofrecer uno de los perfiles más equilibrados de seguridad y versatilidad, especialmente en una población diversa como la de Barcelona. El alejandrita puede ser magnífico, incluso brillante, en el perfil adecuado. La IPL requiere más filtro crítico y más confianza en el criterio del centro.

La buena noticia es que no hace falta adivinar. Una valoración seria debería dejar bastante claro si tu caso encaja mejor con **depilación láser de diodo**, con **depilación láser alejandrita Barcelona** o si la IPL tendría algún sentido. Cuando la recomendación está bien hecha, el tratamiento se vive con mucha más tranquilidad y la piel lo agradece.

A fin de cuentas, la mejor **depilación láser Barcelona** no es la que más promete, sino la que sabe decir sí cuando toca, no cuando conviene, y todavía no cuando la piel pide paciencia. Esa clase de criterio es la diferencia entre una tecnología y un tratamiento de verdad.