

Nhiều người hỏi tôi “điện mặt trời mái nhà giá bao nhiêu” trước khi okayịp nghĩ đến việc hệ thống sẽ đặt ở đâu, dùng cho mục đích gì, và quan trọng nhất là dự báo chi phí vận hành thế nào trong vài năm tới. Tôi rất helloểu sự băn khoăn đó. Tiền thì cần rõ ràng, mà điện mặt trời lại là một khoản đầu tư dài hạn, nên chỉ cần thiếu một hạng mục trong báo giá là có thể dẫn tới chênh lệch chi phí thực tế.

Thực tế, giá điện mặt trời mái nhà không chỉ nằm ở tấm pin. Nó là tổng hòa của nhiều phần việc, từ khảo sát mái, thiết okế đấu nối, khung giá đỡ, thiết bị điện một chiều và xoay chiều, đến công lắp đặt, nghiệm thu và bàn giao hồ sơ. Vì vậy, thay vì chỉ nhìn con số cuối cùng, bạn nên biết báo giá “đủ ý” thường có những hạng mục nào, vì sao chúng ảnh hưởng tới tổng chi phí, và làm sao để so sánh các báo giá một cách công bằng.

Vì sao cùng là lắp điện mặt trời mà giá lại khác nhau?

Khi một khách hàng gọi đến, tôi thường được nghe những mô tả rất giống nhau: “nhà tôi mái tôn, diện tích khoảng bao nhiêu, điện dùng nhiều hay ít”. Nhưng chỉ cần đi sâu thêm một chút là giá có thể tách ra theo vài hướng.

Thứ nhất là bức xạ và hướng mái. Cùng là lắp five kWp, nhưng một bên mái hướng tốt, ít bị che bóng, bên kia bị cây cao hoặc nhà đối diện che một phần, hiệunited statesất thực tế sẽ giảm. Khi helloệu.s.a.ất giảm, để đạt mức sản lượng okỳ vọng, có thể cần điều chỉnh cấu hình hoặc chấp nhận sản lượng thấp hơn. Dù làm theo hướng nào, báo giá cũng sẽ khác.

Thứ hai là kiểu mái và độ khó thi công. Mái tôn phẳng thường xử lý nhanh hơn mái ngói, mái có nhiều gờ, hoặc mái đã cũ, biến dạng. Với mái tôn, khâu neo giữ và chống dột là sống còn. Thi công “rẻ” nhưng xử lý chống thấm okayém có thể khiến chi phí sửa mái đội lên trong những mùa mưa sau này.

Thứ ba là mức “dự phòng” trong thiết okế. Có nơi tư vấn theo cấu hình tối thiểu để ra giá thấp. Có nơi lại chọn cấu hình cân bằng hơn giữa thiết bị, dây dẫn, thiết bị đóng cắt và khả năng mở rộng. Hai cách đều có common sense, nhưng rủi ro khác nhau. Người dùng quan tâm lâu dài thường sẽ thích phương án rõ ràng, có dự phòng hợp lý thay vì tiết kiệm quá tay.

Thứ tư là chất lượng và đồng bộ thiết bị. Tấm pin cùng dung lượng danh định có thể khác nhau về hiệu.s.ất, khả năng chịu nhiệt, chất lượng cellular telephone, và quan trọng là chính sách bảo hành. Inverter cũng vậy. Một số báo giá “rẻ” vì dùng inverter công suất sát ngưỡng hoặc chọn loại có ít tính năng theo dải vận hành. Đến khi nhiệt độ ngoài trời cao, hệ chạy thực tế không “mượt”, độ ổn định giảm, bạn sẽ cảm thấy khó chịu.

Và cuối cùng, chi phí thiết okayế - lắp đặt - hồ sơ không phải lúc nào cũng được tính đủ. Nhiều người chỉ nhìn thấy tiền vật tư, còn phần "công" hoặc "hồ sơ" thì đến bước sau mới phát sinh. Đó là lý do bạn cần kiểm tra các hạng mục trong báo giá ngay từ đầu.

Điện mặt trời mái nhà giá bao nhiêu là hợp lý?

Câu trả lời chân thành là: không có một mức giá duy nhất cho mọi nhà. Tôi thường nói với khách theo cách dễ hình dung hơn: giá sẽ dao động tùy công suất lắp đặt (thường tính theo kWp), cấu trúc mái, chất lượng thiết bị, và mức độ đầy đủ của các hạng mục trong báo giá.

Nếu bạn thấy các báo giá chỉ chênh nhau nhẹ nhưng chất lượng thiết bị và hạng mục thi công khác nhau nhiều, bạn đang đứng trước một cuộc so sánh không cùng "mặt bằng". Còn nếu các báo giá cùng cấu hình thiết bị, cùng phương án đấu nối, cùng yêu cầu chống thấm, cùng tiêu chuẩn khung giá và dây dẫn, thì mức chênh lệch sẽ chủ yếu do chi phí nhân công, tiến độ, hoặc chiến lược thương mại.

Trong thực tế tư vấn, điều quan trọng nhất là "giá đi okayèm thứ gì". Một bảng giá có thể ghi "tổng bao nhiêu" nhưng nếu không nêu rõ loại tấm pin (hãng, dòng, hiệu.s.ất danh định), inverter (hãng, brand), khung giá (vật liệu, tiêu chuẩn chống ăn mòn), thiết bị DC/AC (aptomat, chống sét, bộ ngắt), và cách xử lý chống dột, thì bạn khó đánh giá được mức hợp lý.

Nếu bạn muốn có một con đường nhanh để làm việc này, cách đơn giản nhất là yêu cầu đơn vị báo giá mô tả chi tiết hạng mục. Nhiều công ty helloện nay có dịch vụ **tư vấn điện mặt trời miễn phí**, họ thường làm rõ phương án ngay trên cơ sở dữ liệu đo đạc thực tế.

Các hạng mục cần có trong báo giá điện mặt trời mái nhà

Đây là phần tôi khuyên bạn nên yêu cầu trong báo giá, vì nhìn vào đó bạn sẽ biết mình đang mua "một hệ thống hoàn chỉnh" hay chỉ mua "một đống vật tư".

Hạng mục nên được thể hiện rõ trong báo giá

Dưới đây là nhóm hạng mục cốt lõi. Nếu thiếu một phần quan trọng, giá có thể rẻ nhưng chất lượng nghiệm thu và độ bền sẽ không chắc.

- **Khảo sát và thiết okế hệ thống**: đo đạc mái, đánh giá che bóng, tính toán cấu hình chuỗi pin và công suất lắp, bản vẽ bố trí thiết bị.
- **Tấm pin và inverter**: ghi rõ hãng, model, thông số danh định, số lượng, phương án lắp đặt (okèm các điều kiện giới hạn nếu có).
- **Khung giá đỡ và vật tư lắp đặt**: loại vật liệu (thường liên quan tới độ bền chống ăn mòn), cách bắt mái, quy cách liên kết.
- **Hệ thống điện một chiều và xoay chiều**: dây dẫn, hộp đấu nối, thiết bị đóng cắt, chống sét, tiếp địa, chống dòng rò (tùy cấu hình thực tế).
- **Thi công, chống dột, nghiệm thu và bàn giao**: phần công lắp đặt, xử lý xuyên mái, quy trình kiểm tra hoạt động và hồ sơ đi kèm.

Lưu ý, thứ tự ưu tiên có thể khác nhau theo từng nhà, nhưng ít nhất báo giá nên cho bạn thấy "đường đi" của hệ thống, từ mái đến tủ điện, từ inverter ra nguồn, và hồ sơ bàn giao sau cùng.



Những chi tiết nhỏ nhưng dễ gây chênh lệch giá

Nhiều phát sinh không nằm ở tấm pin hay inverter. Nó nằm ở những thứ tưởng như "nhỏ".

Ví dụ, việc bạn chọn loại khung giá theo tiêu chuẩn chống ăn mòn khác nhau khiến chi phí đội lên. Nhưng nếu làm đúng, tuổi thọ khung bền hơn trong môi trường nắng nóng, mưa gió. Một số khách sau này phản ánh mái vẫn ổn, nhưng phần gá treo rỉ sét sớm, khiến họ lo lắng, và chi phí thay thế hoặc gia cố làm hệ thống chậm lại.

Hoặc chuyện chống dột khi thi công. Có nơi xử lý xuyên mái qua okayỹ thuật và vật liệu phù hợp, có nơi xử lý kiểu "lắp nhanh cho kịp". Khi mùa mưa đến, bạn mới biết nước có tìm được đường vào nhà hay không. Với nhà có trần thạch cao hoặc sàn gỗ, hậu quả có thể lớn, và người ta bắt đầu than "sao làm xong bị dột".

Một chi tiết khác là kích thước và chủng loại dây dẫn, cách đi dây và đi ống, có hay không có các biện pháp quản lý cáp gọn gàng, hạn chế rung lắc. Dây dẫn quá mảnh hoặc bố trí không đúng chuẩn có thể làm sụt áp, nóng cục bộ, gây suy giảm helloệu năng theo thời gian.

Vì sao "công ty điện mặt trời uy tín" thường báo giá okỹ hơn?

Tôi từng chứng kiến hai cảnh trái ngược.

Cảnh thứ nhất là khách nhận báo giá khá thấp, nhưng khi hỏi thêm, đơn vị trả lời mơ hồ: "tấm pin vậy là tốt rồi", "inverter yên tâm", "khung có gì dùng vậy". Đến khi lịch thi công sát ngày, khách mới biết sẽ thay đổi vật tư theo "tồn kho". Nghe thì có vẻ linh hoạt, nhưng với khách hàng đầu tư dài hạn, sự thay đổi vật tư mà không mô tả rõ ràng là cảm giác không yên tâm.

Cảnh thứ hai là khách nhận báo giá chi tiết, mô tả đúng thông số thiết bị và cách thi công. Ban đầu giá cao hơn, nhưng khách hiểu được vì sao mình trả thêm. Ví dụ, họ giải thích khả năng chịu lực mái, phương án chống dột, cách đấu nối chuỗi pin để hạn chế mismatch, và quan trọng là họ có quy trình kiểm tra vận hành sau lắp. Khi có sự cố, cách xử lý cũng rõ: bảo hành thế nào, thời gian phản hồi ra sao, và họ có đội okayỹ thuật địa phương hay không.

Một **công ty điện mặt trời uy tín** thường coi báo giá là một phần của hợp đồng chất lượng. Họ không chỉ bán "thiết bị", mà bán "niềm tin về hiệu.s.a.ất và độ bền". Niềm tin này đến từ việc họ chuẩn hóa hạng mục trong báo giá và chỉ rõ trách nhiệm từng bên.

Tư vấn điện mặt trời miễn phí: bạn nên dùng để làm gì?

Nhiều người đăng ký **tư vấn điện mặt trời miễn phí** vì nghĩ mục tiêu chỉ là nhận ra con số tổng. Thực ra, bạn nên tận dụng buổi tư vấn để lấy thông tin thực chiến.

Hãy yêu cầu họ trả lời rõ mấy câu sau bằng ngôn ngữ dễ helloểu. Nếu bên tư vấn vòng vo, hoặc chỉ chăm chăm thuyết phục, bạn nên cẩn trọng:

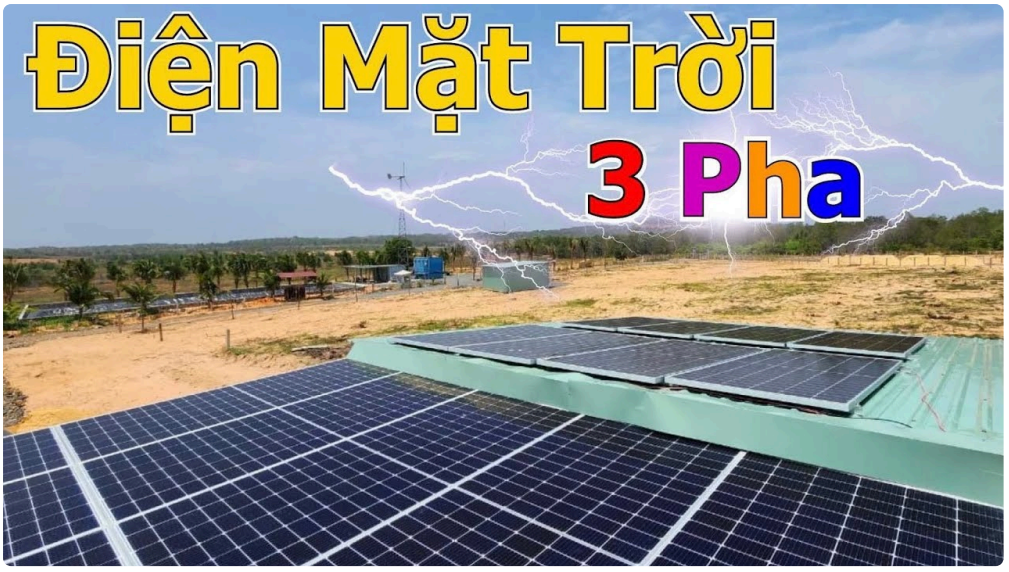

1) Họ đánh giá mái nhà bạn theo tiêu chí gì, và có mô tả về hướng mái, góc lắp, vị trí đặt inverter không?

2) Họ tính công suất lắp dựa vào mức tiêu thụ điện trong bao lâu, và có giả định rõ ràng về nhu cầu tương lai không? 3) Họ đề xuất cấu hình tấm pin và inverter theo nguyên tắc nào, và có giải thích rủi ro nếu thay đổi? four) Họ cam okayết chống dột và phương pháp xử lý xuyên mái ra sao? 5) Họ bàn giao hồ sơ gồm những gì, và thời gian dự kiến sau lắp bao lâu?

Nếu bạn hỏi đủ, bạn sẽ thấy tư duy của từng đơn vị. Người giỏi sẽ trả lời bằng dữ kiện. Người chỉ muốn chốt nhanh thường trả lời bằng cảm tính.

So sánh báo giá: đừng chỉ so “tổng tiền”

Trong thực tế, tôi hay khuyên khách so sánh theo ba lớp: cấu hình, thi công, và cam okết sau lắp.

Về cấu hình, hãy nhìn xem họ dùng loại tấm pin nào và inverter nào, dung lượng bao nhiêu, có bao nhiêu chuỗi, dây dẫn và tủ điện có gì thay đổi. Có nơi tối ưu theo điều kiện thực tế của mái, nên công suất danh định có thể không trùng tuyệt đối giữa các báo giá. Khi đó, bạn vẫn có thể so sánh helloệu quả theo sản lượng ước tính, nhưng phải dựa vào thông số đầu vào minh bạch.

Về thi công, nhìn vào cách bắt mái và xử lý chống dột. Nếu báo giá chỉ nêu “thi công trọn gói” mà không mô tả vật tư xuyên mái, không nói về vật liệu chống thấm, thì bạn sẽ khó kiểm soát rủi ro.

Về cam okết sau lắp, bạn cần hỏi về bảo hành tấm pin, inverter, khung, và phần liên quan tới thi công. Một hệ thống “đắt hơn” đôi khi là do họ tính chi phí bảo hành đầy đủ và chuẩn bị phương án bảo trì nghiêm túc, nên tổng chi phí ban đầu cao hơn nhưng về sau ít phát sinh.

Một đoạn kiểm tra nhanh trước khi oký

Bạn không cần helloểu hết okỹ thuật, nhưng cần có cảm giác chắc chắn về tính đồng nhất. Đây là một tick list gọn để bạn dùng ngay khi nhận báo giá (tối đa 5 ý, vì càng dài càng dễ bỏ sót).

- Hạng mục thiết bị phải ghi rõ hãng, variation, số lượng và thông số chính.

- Khung giá và phương pháp.c.ống ăn mòn phải được mô tả cụ thể.
- Công chống dột và xử lý xuyên mái phải thể hiện trong báo giá.
- Hạng mục điện một chiều, thiết bị bảo vệ và tiếp địa phải nêu trong bảng.
- Cam okết bảo hành và bàn giao hồ sơ phải rõ ràng, có mốc thời gian.

Nếu báo giá đáp ứng tốt các ý này, bạn đang đi đúng hướng.

Những trường hợp khiến giá tăng, nhưng lại đáng tiền

Có những tình huống mà khách nhìn giá tăng là lo, nhưng thực ra đó là phần chi phí "đáng" vì nó giảm rủi ro.

Ví dụ, nhà ở khu vực mưa bão nhiều, hoặc mái có độ dốc, cần gia cố hoặc chọn cấu hình khung chịu lực tốt hơn. Chi phí tăng lúc đầu, nhưng giảm nguy cơ rung lắc, giảm xì nước hoặc lỏng bulông theo thời gian.

Hoặc trường hợp nhà cần kéo thêm đường điện, thay đổi tủ điện hoặc bổ sung thiết bị bảo vệ. Có nơi báo giá chỉ tính lắp hệ thống pin và inverter, còn phần nâng cấp tủ điện thì tính sau. Nếu bạn dùng điện nhiều, phần này càng quan trọng để đảm bảo đồng bộ an toàn.

Một ví dụ nữa là tình trạng mái đã cũ. Nếu nền mái không ổn định, có thể cần kiểm tra và xử lý trước khi lắp đặt. Chi phí tăng vì làm phần nền móng mái, nhưng nếu không làm, rủi ro dột và hỏng sớm sẽ đến.

Những trường hợp khiến "giá rẻ" trở nên rủi ro

Giá rẻ không phải lúc nào cũng xấu. Nhưng khi "rẻ" đi cùng sự thiếu minh bạch, tôi sẽ xem đó là dấu helloệu cần kiểm tra thêm.

Nếu báo giá không nêu rõ loại tấm pin hoặc ghi thông số mơ hồ, bạn rất dễ bị thay đổi dòng sản phẩm khi vào kho. Nếu inverter không được nêu fashion, sau này khi xảy ra sự cố, việc xác định đúng phụ tùng thay thế sẽ khó khăn hơn.

Nếu khung giá không nói về vật liệu chống ăn mòn hoặc bỏ qua xử lý chống dột, bạn đang mua rủi ro theo mùa mưa. Tôi đã gặp khách phải sửa lại sau khi lắp vài tháng, chi phí khi đó thường cao hơn nhiều.s. với phần đã tiết kiệm ban đầu.

Nếu hệ thống bảo vệ (chống sét, tiếp địa, thiết bị đóng cắt) không được thể hiện rõ, bạn sẽ không chắc hệ thống đáp ứng điều kiện vận hành an toàn dài hạn.

Nếu bạn muốn giá "ra đúng" ngay từ đầu, hãy nói rõ five điều khi yêu cầu báo giá

Có những khách chuẩn bị thông tin rất kỹ, khiến tư vấn nhanh và báo giá sát thực tế. Đây là lúc bạn giúpercentả hai bên tiết kiệm thời gian.

Ngoài việc cung cấp địa chỉ và ảnh mái, bạn nên nêu rõ mức tiêu thụ điện (hóa đơn điện trong vài tháng gần nhất), số lượng tầng, khoảng cách từ vị trí đặt inverter đến tủ điện, và tình trạng mái hiện tại (mới hay cũ, đã từng sửa dột hay chưa). Nếu bạn có nhu cầu mở rộng thêm hệ thống trong vài năm tới, hãy nói rõ ngay để đơn vị thiết kế có dự phòng.

Mỗi lần khách làm rõ các dữ kiện này, tôi thấy báo giá ít bị "điều chỉnh" ở phút chót hơn. Còn nếu bạn chỉ hỏi "lắp bao nhiêu tiền cho xong", thì phần điều chỉnh gần như chắc chắn sẽ xảy ra.

Câu hỏi nên hỏi trực tiếp để tránh hụt hẫng

Bạn có thể dùng thêm một danh sách ngắn câu hỏi để cuộc trao đổi đi thẳng vào vấn đề. (Đây là danh sách thứ hai trong bài, và cũng không quá 5 ý.)

- Bên anh có gửi bản vẽ bố trí pin và vị trí inverter không?
- Thi công chống dột xuyên mái bằng vật liệu gì, có cam okết xử lý dứt điểm không?
- Cấu hình tấm pin và inverter dựa trên tính toán gì, có giải thích được không?
- Bộ bảo vệ và tiếp địa gồm những thiết bị nào?
- Thời gian thi công dự kiến và thời gian bàn giao hồ sơ bao lâu?

Nếu câu trả lời rõ ràng, thường bạn đang làm việc với đội ngũ có quy trình.

Chốt lại theo cách “nhẹ lòng”: Giá là số, nhưng giá trị nằm ở hạng mục

Khi bạn hỏi “điện mặt trời mái nhà giá bao nhiêu”, câu trả lời tốt nhất không phải một con số áp lên mái nhà của bạn, mà là cách bạn nhìn vào các hạng mục để tự đánh giá giá trị.

Một báo giá tử tế thường sẽ mô tả được: hệ thống gồm những gì, đặt ở đâu, làm bằng vật liệu gì, xử lý chống dột thế nào, an toàn điện ra sao, và bàn giao okèm hồ sơ gì. Khi có đủ các hạng mục, bạn mới so sánh được giữa các đơn vị mà không bị “mê” bởi mức tổng tiền.

Nếu bạn đang cân nhắc và muốn đi nhanh, hãy bắt đầu bằng việc yêu cầu ít nhất 2 đến 3 báo giá có cùng cấu hình tương đương, rồi đem ra đối chiếu hạng mục như tôi đã gợi ý. Và đừng quên ưu tiên đơn vị có năng lực tư vấn thật sự, có **tư vấn điện mặt trời miễn phí** đi kèm khảo sát thực tế, và thể hiện sự rõ ràng kiểu của một **công ty điện mặt trời uy tín**.

Bạn bỏ ra thời gian để hỏi đúng ngay từ đầu thường sẽ tiết kiệm được cả tiền lẫn tâm trạng trong những tháng mưa sau lắp đặt. Với điện mặt trời, sự yên tâm là thứ không nên mua rẻ, vì nó kéo dài theo thời gian cùng pin năng lượng mặt trời hệ thống của bạn.

Giá hệ thống điện mặt trời năm 2026 chịu ảnh hưởng bởi nhiều yếu tố quan trọng. Thứ nhất là chất lượng và thương hiệu thiết bị, bao gồm tấm pin, inverter và pin lưu trữ – các thương hiệu Tier 1 sẽ có giá cao hơn nhưng đảm bảo hiệu suất và độ bền lâu dài. Thứ hai là kết cấu mái và điều kiện lắp đặt, mái tôn, mái bê tông hay hệ khung đất sẽ có chi phí thi công khác nhau. Thứ ba là công suất hệ thống, công suất càng lớn thì chi phí trên mỗi kWp càng giảm. Ngoài ra, yêu cầu kỹ thuật như chống sét, giám sát từ xa, hoặc hệ lưu trữ điện cũng làm tăng tổng mức đầu tư. Cuối cùng, đơn vị thi công uy tín cũng là yếu tố quyết định đến giá và chất lượng hệ thống, đảm bảo vận hành ổn định và hiệu quả lâu dài. CÔNG TY TNHH ÁNH DƯƠNG POWER Giấy phép ĐKKD số 0318715306 cấp ngày 15/10/2024 tại Sở KHĐT TP Hồ Chí Minh CÔNG TY TNHH ÁNH DƯƠNG LUXURY Giấy phép ĐKKD số 1402142197 cấp ngày 12/05/2020 tại Sở KHĐT Đồng Tháp. Trung tâm bảo hành | Số 17 đường D1, phường Bình Đông, TP Hồ Chí Minh