Течь гидравлики спецтехники: какие утечки危险的 для узлов и почему

Гидравлика спецтехники работает с высоким давлением, и даже небольшое пятно масла под машиной не всегда выглядит безобидно. Течь гидравлики может быть следствием износа уплотнений, повреждения шланга, ослабления соединения или внутреннего перетока, который снаружи почти не виден. Для владельца и обслуживающего персонала важна не сама мокрая точка, а то, что она говорит о состоянии системы.

Диагностика гидросистемы здесь нужна не ради формальной проверки, а чтобы отделить мелкую косметическую проблему от неисправности, способной вывести технику из строя. В украинском рынке ремонта гидравлики спецтехники такие симптомы часто рассматривают в связке с состоянием насосов, клапанов, цилиндров и масла. Причину ищут не только там, где каплет: утечка в одном месте может быть результатом давления, которое формируется совсем в другом узле.

Что считается утечкой, а что — рабочим следом

Не каждое масляное пятно означает аварию. После снятия шлангов, замены фильтра или обслуживания цилиндра остатки жидкости могут появиться на поверхностях и затем медленно стечь. Такой след обычно имеет понятное происхождение и постепенно исчезает. Настораживать должна свежая течь, которая появляется снова после очистки, особенно если она усиливается при работе навесного оборудования или при нагрузке.

Наружная течь заметна по влажным полостям, блеску масла на штуцерах, подтекам на корпусе насоса или по следам на штоках цилиндров. Внутренняя утечка коварнее: жидкость перетекает внутри узла мимо рабочих камер, поэтому уровень масла может меняться медленно, а симптомы выглядят как вялость цилиндров, падение скорости или нестабильное движение стрелы. Иногда оператор замечает только то, что техника держит нагрузку хуже обычного.

Для рынка ремонта гидравлики спецтехники в Украине такой подход особенно практичен: техника часто работает в пыли, жаре, на неровных площадках, и внешние загрязнения маскируют начало проблемы. Грязь, смешанная с маслом, удерживает влагу и абразив, поэтому маленькая течь быстро превращается в износ сопряженных деталей. Именно поэтому при осмотре важны не только видимые капли, но и чистота соединений, состояние шлангов и следы на подвижных частях.

Как устроена утечка и почему она редко бывает случайной

Гидравлическая система передает усилие через жидкость под давлением. Насос создает поток, клапаны распределяют его, цилиндры и моторы превращают энергию потока в движение. Уплотнения, шланги, фитинги и уплотняющие кольца удерживают жидкость внутри контура. Когда其中之一 теряет герметичность, масло ищет путь наружу или внутрь соседней полости.

Наиболее понятный случай — повреждение шланга или неплотно затянутое соединение. Здесь течь часто видна сразу, а причина связана с механическим воздействием, вибрацией или старением материала. Другой вариант — износ уплотнений цилиндра. Масло может просачиваться по штоку, а внутри цилиндра часть потока перетекает из одной полости в другую. Тогда усилие падает, а движение становится менее точным.

Третий вариант связан с насосами и распределительной аппаратурой. Если изнашиваются рабочие поверхности, зазоры увеличиваются, и часть жидкости возвращается туда, откуда она была подана. Наружу при этом может быть почти сухо. Для владельца это выглядит странно: система вроде бы на месте, уровень масла держится, но техника работает sluggishно. В таких случаях помогают измерение давления, проверка насосов и сравнение поведения узлов на разных режимах нагрузки.

Свою роль играет и перегрев. Когда масло становится слишком горячим, оно теряет вязкость, пленка между деталями становится тоньше, а утечки через зазоры увеличиваются. Течь может усиливаться после долгой смены и почти пропадать после простоя. Это не значит, что проблему можно отложить: такой режим ускоряет износ и меняет работу клапанов.

Какие утечки не стоит игнорировать

Особое внимание заслуживают течи, которые появляются одновременно со снижением усилия или скорости. Если стрела поднимается медленнее, ковш не держит положение, мотор вращается неравномерно или рычаги реагируют с задержкой, причина может быть не только вLacke производительности насоса. Внутренние перетоки и подсос воздуха меняют поведение всей системы, и тогда визуальная картина становится лишь частью диагноза.

Опасна также течь возле тормозных контуров, если речь идет о технике с гидравлическим приводом тормозов. Любые работы в этой зоне должны выполнять квалифицированные специалисты. Для владельца достаточно знать признаки: мягкая

педаль, задержка реакции, утечка возле колесных или моторных узлов. Эксплуатацию в таком состоянии лучше прекратить до проверки.

Нельзя относиться легкомысленно и к съезжающим шлангам, потрескавшимся рукавам и масляным следам вблизи горячих поверхностей. Попадание масла на нагретые детали создает риск возгорания, а разрыв шланга под давлением может привести к травме. Здесь важно не пытаться временно перекрывать или маскировать дефект, а вывести технику из работы и доверить осмотр профессионалам.

На рынке ремонта гидравлики спецтехники нередки ситуации, когда замена одного уплотнения не решает проблему надолго. Причина может быть в изношенном штоке, поврежденном корпусе, неверном давлении или загрязненном масле. Поэтому reliable repairs for hydraulic systems начинаются с понимания, откуда взялась течь и что она изменила в работе узла. Без этого ремонт превращается в временную меру.

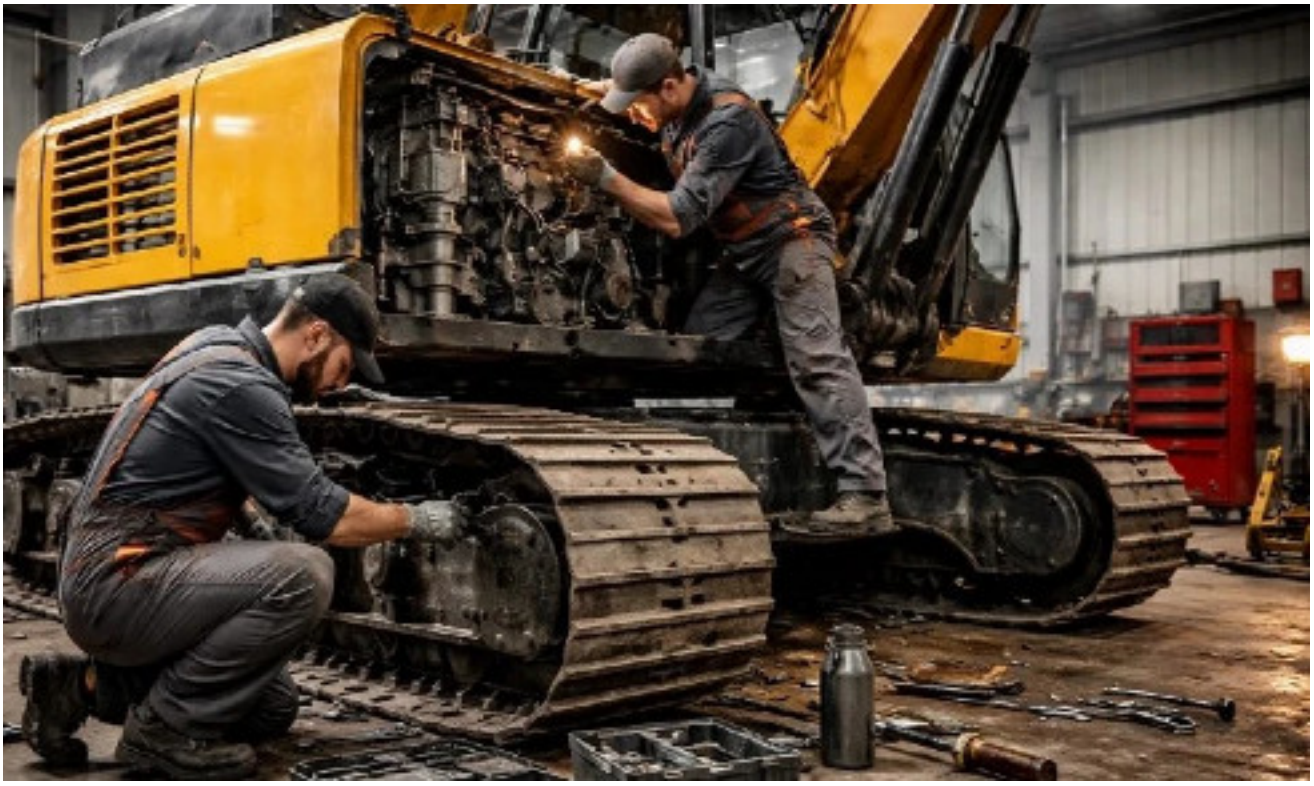

Что смотрит диагностика при подозрении на течь

Осмотр начинается с простых вещей: уровня масла, цвета и запаха жидкости, состояния шлангов, соединений и мест вокруг цилиндров. Важно заметить, где именно появляется свежий след, при какой операции он возникает и меняется ли интенсивность при прогреве. Такая информация помогает сузить круг причин до начала инструментальных проверок.

Далее могут применяться разные методы. Измерение давления показывает, соответствует ли работа узла заданному режиму и где теряется поток. Анализ масла помогает выявить загрязнение, следы износа или признаки перегрева. Проверка насосов дает представление о внутренних утечках, которые не видны снаружи. Вибродиагностика и термографический контроль useful в случаях, когда нужно оценить состояние вращающихся частей или найти аномальный нагрев. Компьютерная диагностика применима там, где гидравлика связана с электронным управлением.

Выбор метода зависит от симптомов. Если течь accompanies падением усилия, важнее проверить давление и внутренние перетоки. Если масло быстро темнеет и появляется запах нагрева, стоит обратить внимание на температурный режим и состояние жидкости. Когда проблема проявляется только при определенных движениях машины, специалист оценивает работу клапанов и цилиндров в последовательности, повторяющей реальную нагрузку.

На практике для украинских условий эксплуатации имеет значение и структура рынка ремонта. Техника часто проходит через разные сервисные точки, а история обслуживания может быть неполной. Поэтому диагностика гидросистемы помогает не только найти текущий дефект, но и понять, какие узлы уже работают на пределе. Это особенно важно для спецтехники, где простой напрямую влияет на производственный процесс.

Что может сделать владелец, а что требует специалиста

Безопасные наблюдения не требуют сложных инструментов. При заглушенной технике и отключенном питании можно посмотреть уровень масла, оценить следы под шлангами и соединениями, заметить влажные полосы на штоках, проверить, нет ли перекрученных или перетертых рукавов. Полезно фиксировать, когда появляется течь: сразу после запуска, при подъеме стрелы, после долгой работы или только в жару.

Эти наблюдения не заменяют ремонт, но помогают точнее описать проблему. Специалисту проще работать, когда известны условия проявления дефекта. С другой стороны, попытки вскрывать соединения под давлением, подтягивать фитинги на работающей системе или временно перекрывать каналы опасны и могут привести к травме или повреждению техники. Такие работы относятся к квалифицированному обслуживанию.

После устранения причины важно оценить систему в целом. Если течь была вызвана загрязнением масла, замена уплотнения без очистки контура даст лишь краткий эффект. Если перегрев менял вязкость жидкости, нужно понять, почему он возникал. Если износ насоса создавал повышенный возврат потока, придется проверять

смежные узлы. Надежный подход здесь дешевле по смыслу, чем повторяющийся ремонт: он снижает риск того, что один дефект потянет за собой остальные.

Для тех, кто следит за состоянием парка спецтехники, течь — это не отдельная неприятность, а сигнал о балансе давления, чистоты масла и износа узлов. В рыночном контексте ремонта гидравлики в Украине такой сигнал особенно показателен: состояние техники часто зависит от качества предыдущего обслуживания и от того, насколько быстро найдена настоящая причина. Поэтому reliable repairs for hydraulic systems опираются на последовательную диагностику, а не на замену первой же детали, которая выглядит подозрительно.

Почему ранняя реакция меняет исход ремонта

Маленькая течь редко остается 只 包 含 косметикой. Масло, выходящее наружу, уменьшает смазку и охлаждение, а попавшая внутрь система грязь ускоряет износ. Воздух, подсасываемый через неплотности, делает работу насоса нестабильной и может вызвать шум, вибрацию и рывки. Все это постепенно расширяет зону повреждения.

Ранняя диагностика позволяет выбрать moins радикальное решение. Когда уплотнение только начало изнашиваться, достаточно оценить состояние посадочного места и условия работы. Когда шланг перетерся до арматуры, замена одного рукава предотвращает разрыв под нагрузкой. Когда давление выходит за рабочий диапазон, проверка клапанов помогает защитить насос и цилиндры от перегрузки.

В то же время не каждая течь требует немедленной разборки узла. Если следы связаны с обслуживанием и исчезают, достаточно наблюдения. Если же течь возобновляется, сопровождается изменением усилия, шумом, нагревом или загрязнением масла, откладывать проверку не стоит. Такой подход помогает сохранить технику работоспособной и планировать обслуживание спокойно, без аварийного простоя.